



文件類別	標準作業流程	編 號	教-招-05	頁 次	1/3
文件名稱	離島學生保送技專校院	公布日期	100-4-20	版 次	1
單 位	教務處招生組	承 辦 人	李文靜	分 機	1027

1 目的與範圍

- 1.1 為保障澎湖、金門、馬祖、綠島、蘭嶼及琉球地區之教育文化，對該地區人才之培養，由教育部會同相關主管機關訂定保送辦法，以扶助並促其發展。

2 參考文件（法規／依據）

- 2.1 離島地區學生保送高級中等以上學校辦法

3 權責單位

- 3.1 教務處招生組
3.2 各學系

4 對象

- 4.1 離島地區內國民中學或其附設補習學校、高級中等學校、五年制、二年制專科學校或其附設進修學校之應屆畢業學生。
- 4.2 前項學生申請保送，應設籍離島地區至少九年，並應符合下列之規定：
- 4.2.1 申請保送高級中等學校或五年制專科學校者，應於離島地區接受並完成國民中小學或其附設補習學校之教育。
- 4.2.2 申請保送大學校院者，應於離島地區接受並完成國民中學或其附設補習學校及高級中等學校、五年制、二年制專科學校或其附設進修學校之教育。
- 4.3 上述之規定，於未設置高級中等學校、五年制、二年制專科學校或其附設進修學校之離島地區，得以就讀該離島鄉所屬縣之高級中等學校、五年制、二年制專科學校或其附設進修學校代之。申請保送設籍時間以戶籍謄本登記者為準。



文件類別	標準作業流程	編號	教-招-05	頁次	2/3
文件名稱	離島學生保送技專校院	公布日期	100-4-20	版次	1

5 流程圖

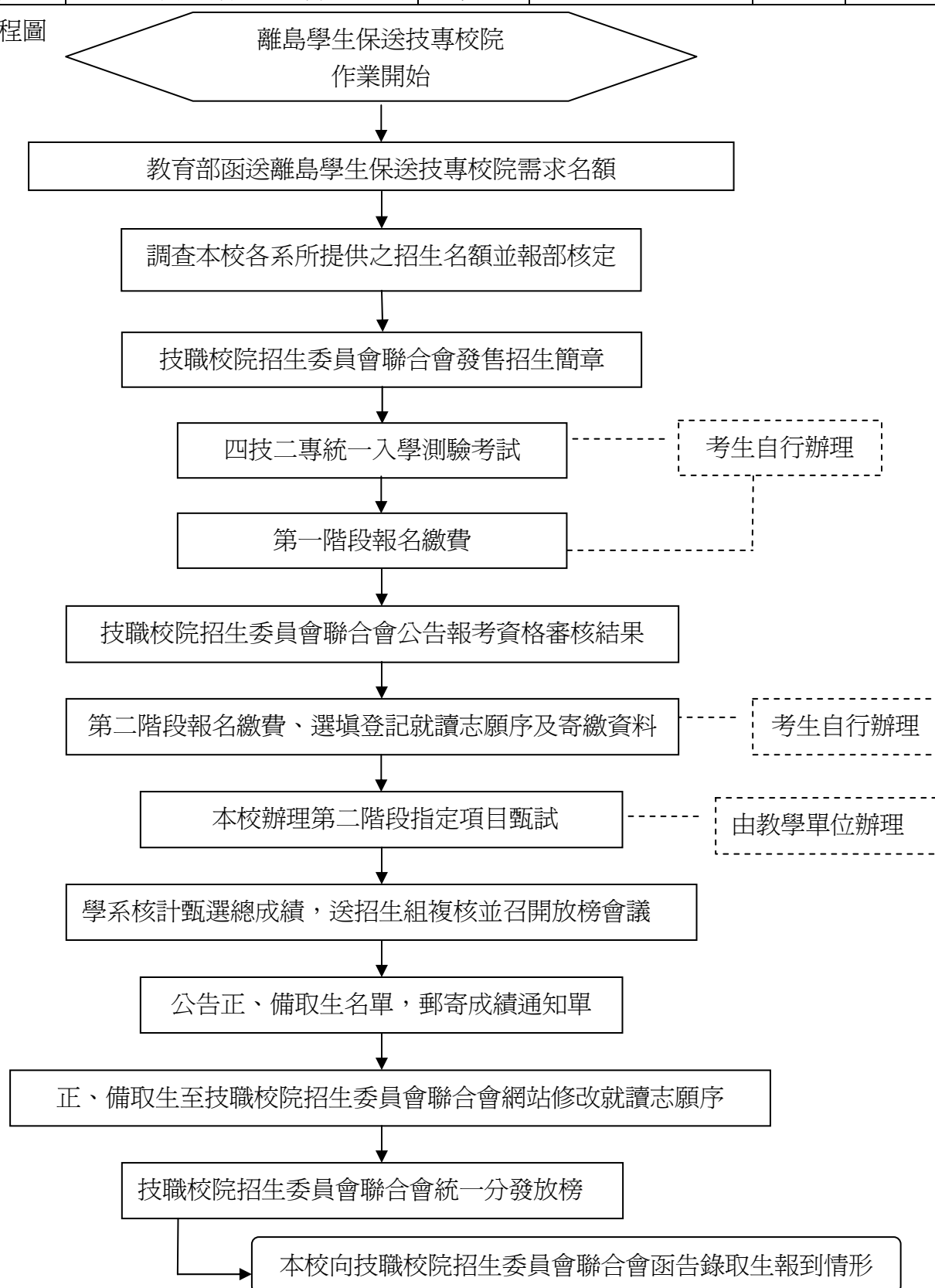



文件類別	標準作業流程	編 號	教-招-05	頁 次	3/3
文件名稱	離島學生保送技專校院	公布日期	100-4-20	版 次	1
<p>6 作業內容（對應程流圖，敘明作業內容）</p> <p>6.1 教育部函送離島學生保送技專校院需求名額。</p> <p>6.2 調查各學系提供名額之意願，並將招生名額報部核定。</p> <p>6.3 技職校院招生委員會聯合會彙整各校招生資訊製作招生簡章並發售。</p> <p>6.4 四技二專統一入學測驗考試。</p> <p>6.5 考生向技職校院招生委員會聯合會辦理第一階段報名繳費。</p> <p>6.6 技職校院招生委員會聯合會公告報考資格審核結果。</p> <p>6.7 考生向甄選學校辦理第二階段報名繳費及寄繳資料，並至技職校院招生委員會聯合會網站登記就讀志願序。</p> <p>6.8 校系辦理第二階段指定項目甄試。</p> <p>6.9 學系核計甄選總成績，並送招生組複核後召開放榜會議。</p> <p>6.10 本校榜示公告正、備取生名單，郵寄成績通知單。</p> <p>6.11 正、備取生至技職校院招生委員會聯合會網站修改就讀志願序。</p> <p>6.12 技職校院招生委員會聯合會統一發放榜。</p> <p>6.13 本校向技職校院招生委員會聯合會函告錄取生報到情形；因本項招生係以外加名額計算，故無名額回流之問題。。</p> <p>7 附件（相關表單或文件）</p> <p>7.1 錄取生入學意願聲明書</p>					
承辦人		二級單位主管		一級單位主管	

**國立臺灣海洋大學 100 學年度離島學生保送技專校院
錄取生入學意願聲明書**

姓名			入學聲明	<input type="checkbox"/> 同意入學
身分證號碼				<input type="checkbox"/> 放棄入學 請勾選放棄理由： <input type="checkbox"/> 錄取科系與興趣不符 <input type="checkbox"/> 交通因素（離家太遠） <input type="checkbox"/> 其他 _____ _____
入學學系	學系 組			
出生年月日	民國 年 月 日		家長簽名	
通訊 地址				
郵遞 區號		聯絡電話	行動電話 住家電話（ ）	

身分證正面影本 請黏貼 （放棄入學者免附）	身分證反面影本 請黏貼 （放棄入學者免附）
-----------------------------	-----------------------------

※ 本表請於 月 日前以掛號郵寄至「基隆市北寧路 2 號國立臺灣海洋大學教務處招生組」收，【若逾期影響台端就學權益，請自行負責】。

※ 招生組洽詢電話：02-24622192 #1027